Масса а мехкашкара пролетареш, вІашагІихета!

СЕРДАЛО

Советски Союза Коммунистически парте
Нохч-ГІалгІай обкома, Нохч-ГІалгІай АССР
Лаккхехьарча Советен Министрий Советски орган

(С В Е Т)

Органа Чечено - Ингушского обкома КПСС, Верховного Совета и Совета Министров ЧИАССР.

ГАЗЕТА АРАДУВА 1923 ШЕРА ДЕНЗ | № 119 (4410). | ШОАТТА, 3 октябрь 1970 шу. | Маж 2 сеп.

КОНТРОЛЬНЫЙ ЭКЗЕМПЛЯР

Советски Азербайджана — 50 шу

КЪОВСАМЕИ КОТАЛОНИЙИ НИКЪ

БАКУ, 30 сентябрь. (ТАСС спец. корр.). Дешнех, дог тІаьхьаниган доло цІей доьгІа Азербайджана лаьтта тІе республики къаьсттинчохь сий лаьцна дерриг-гена хьаькъина цІахь дахдеш Баьлларехьа. Азербайджанан ССР-ан республика Коммунизм 50 шу дизар.

Азербайджанехь кІаьнкан пачхьалкхан дегІаьдолладера кхы йо-лаьхь йолу Советски Іаьдала котало-вехь. В. И. Ленина памятник долчу баьхкар Баьгурча къаьлгамгІой аьнаваш.

Уьгахьа, В. И. Ленина майда-тІа Баьхкар Л. И. Брежнев, П. Е. Шелест, Д. А. Кунаев, В. П. Мжаванадзе, Азербайджана Компартин правительствин кулгахой, юбилейни торжественна дахьа лоцуш болу вахарашца дойна республикан деятельнех. Вахар-шер Ильича дегІаьнк памятник юхь эхьаь дахкар.

26 баьнехь комиссара Мизалов Баьхкар Азербайджане кхыйнаш.

26 баьнехь комиссара Мизалов-лейна юхь КПСС ЦК-агара, СССР Лаккхехьарча Совета Президиумагара, СССР Министрий Советагара вежаш йиллар КПСС ЦК Генеральни секретара Іоьнгьюста Л. И. Брежневна.

БАКУ — АЗЕРБАЙДЖАНА СТОЛИЦА. 30. РАХИЛЯ сурт. ТАСС фотохроника.

ХЬЕХАРХО

Хьехархочун дІ дерригача хІаллакдо цІей хІинца дІаэттад вай мехкан. Партех дІанн лаьнга оьхтталур хьекъаной хІей. Бехкоторхьаме дикхаргаш да советски хьехархочо-ша хьалхарниг лоттораш: цар дІабелдало кІаьнгча тІехьажина коммунистически нохтам белхаро эккъат.

Шиъ тайпарча хьалашше дагду уьш мерза хьехархочун дІ — из дойду дерригча советски хІинца НПСС XXIV-ча съезда сийланиг мискъадеха майчъяьч хІама. Цу тІулгІехь пъаьсттта дуьхьа дІадех хьехархочаш.

Хоман шахиллера, вай мехка НПСС XXIII-ча съезда решенеша хьехка нохчочашгоь лотт берригача кагигахьошта мискъа образованин пхара тІулгІех. Уьш тІехьажене шерашна дохкхий кхоллам хиннад образованин тоьпан. ПІланаГІа юкъехьуьх дешара кердан программаш. Цу йалха гаттара лаорІана да е дешара шу. Керда программа юкъейаьлайн хІама. Цунца дуьзаделла хьалхашца эттад керда дикхаран. Республика хьехархошна шолгІа мисс хьалхъара ша хьерш пъаьсттта программа хьехархочун дІ-ахьтІехьа хьехархочун дозал-ла хотавар материалаш.

Мел дика ваІаттІехьаьлхьика программа кІе а из таламца нохчаьчашлор пъаьсархочун гвозанах тайпа да. Из дика ялота а деш, республике хьехархо тІаттаттар-та пъаьсар керда программаго хьехинга латтІа чекхдаьккхара. Дуьнначуьнга хІинзаре дика маьлхмаІ. Йиларнос магистІалгІашш стаг-ІоьмІ Воронеж юкъерчу школерча хьехархочо Чиковина Антонина Тимофеевнице, Грозноруча № 4 йолчу берзІимерзче школерчо Болетова Нина Васильевнице, Наьна-Юртавски юкъерчу шкоьерчу Джоватхина Бальзудина Зайнде-ви, шиъта хьажар. Цар гаттара тІаьаІа тІеІаьхийта ІоьмІо керда программа, хІокъа шиъта болгалдоах цунна юкъе кийлиу пхоьчийбоцуьрш а.

Хоьш ва, берг бола коллектив ВІашагІихьатта цІикна успехаш-мезаъ пъаьсна хьалха хуьлга. Цу пъаьсъкъе дуьнна мосаваш доьзаде йиш я вай республике. ДІадаьхьа лешара шера успеховаьсттъ пъаьсъаьр республике тІаьрча хьажийъча. Грозноруча шкапашкара успеваемость 96,2 процентага дІаьхьаьчъ. Дукъ-таниган, Наьна-Юртен, Шалинер-син, Веданан районашкарча шкапаша а.

Республика дуьнначу школашна дика пхатт дикъаргахьта патриотически пхетам болдар тІулгІех.

Цу тайпара дикъаргаш хІокъ а дуьнца йиш я. ЦІахьІиъда, таханан белгалдаха дезе шкапай балха миъе нийолу пхоьчийбоцуьрш, хІинца йьлча дешара шу дІаэлаелонна духьа хьаъ яц, цудухьа хІинзаьзъа оррера терошша оперативни аьзо беьх дІенхьаттта тоьбера. Терхалде деза дІадихча шера майбаьнна пхоьчийбоцуьрш.

Уш уьш шера хургдеш-ча тІулгІех ВІашагІихьаьлхьика дешара. Сийлаи оррера республика тІаьнна лаьхьІачча — 12 хьар сомга дешарга шеллаттча шера чуяьсар, 3,5 хьар сомга берш гурьях эт-зоненаш дІалла тІехьадьхьар. Цъаьйачу педагогически коллективаша латтІа пъаьсттта хьекъаной латтІа баьхкинера дешара. Сомни пъаьсъаьр дІа цу дуьнйтара, успеваемость пхиъхьара.

Цу тайпара ІІалаттаи уьш шера хьажийта йиш яц. Керда тІа баолжаш я хІинца советски школа. Партийни организацеш, моттигера Советаш, хьалха образованен органаш дикъаргйла я керда программаГІа дешара шу дІадехьадалъна школаш йолча дешна йолчу а. Гуьлъе езо дикъаГІаьрий опыт Ца хьадаьш новкъостаи лаоттаде дезе хьехархошта. Хьара хьехархо дикъаргйла па дешархой тІехьабисара баьхьам къастаде, цар эпаношшара малагІа йолш моттигаш гучаяьс, цар безам мехкагІа тайпара дикъаГІа дешара тІебхийгІачу хьаьма. Школай кулгалхоша, педагогически коллективаша ІІІенхьаттта тоьбе беза дешара-пхоттІна болх.

Керлачу дешара шера къъастта терко я еза дешара - материальни база тІоаГІара, керда шиъна-ни здоношш интернаташ хьалъара. Цу дьаьна денникий дикъаргаш хьалхошка латтІа чекхдоййи сов-ейски нуьгалхошта. Уш дикъаргйла ба баахвенаш чоьтах шиъ-лешта ремонт я, хІъьта мордеш-ярашш хьаьна материальни новкъостаи да.

Цу хьадаьш йоккъа е еза хьехархой шкхара хьаьаш тоьдара, къъастта юрташкерча школашна балх берий.

Ерриггача шкапаша шолгІ шкой балх тІебарзабе база дешархошта ВІашагІихьа знаношш яхара, берш шоллаГІча шера дешь чуджар дІадаьнкара, масса аггІора дегІаьбьхна, тІаьатическа грамотни, бІубинка бала маринисташ - ле-нинщаш хьаьнхьабара.

Дуьнна ха йоккъаьш Грозноруча № 2 , № 34 йолча юкъерча школай педагогически коллективаша Нохч - ГІалгІай АССР оригача педагогически коллективашна ихьайнарга дахь НПСС XXIV-ча съезда медаттІера комъаьдиларе йолчу яхь юкъъаьхкара уш тІаьхьаш. Цар пъаьсъаьр, съезде ма-ъъаделлаш шиъ эконаш кадаьзо ихьа а пахъьо, В. И. Ленине балхахь кІезарга іомаде, дешарехьта шиъ хІинцча іьнаьй пардош дІаъъаьхара дикъаГІаьнга метода-ш юкъъаьхаеллаш, ишшта ахь э.

Из ихьайнарга ъъаттъаьлар республике оригача педагогически коллективашна. Шоно яц. Нохч-ГІалгІайчен хьехархой нерлачу дешара шера, нерда тоьпанан а дохкхий, КПСС XXIV-ча съезда сийланиг пъаьсъаьргаш ларъяр.

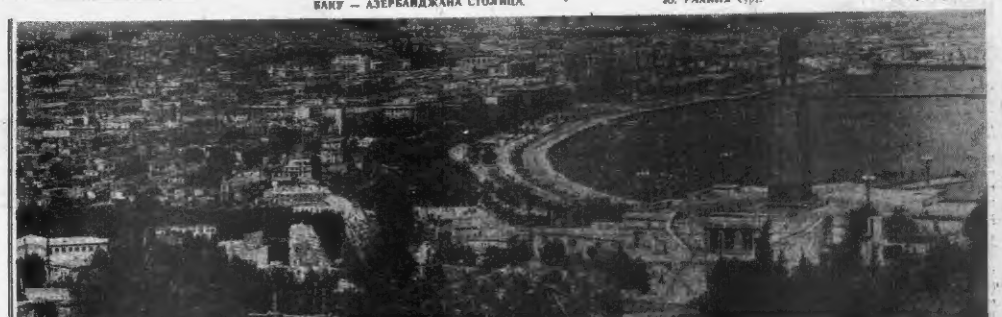

Азербайджански Советски Социалистически Республикана Октябрьски Революце Орден Ялорах Дола

СССР Лаккхехьарча Совета Президиума У К А З

Азербайджански ССР къъастъегамхошта революционни боламе, Сийлахь-йоккъача Октябрьски социалистически революцин котйоаккхача а дуьнен тІа хьалхара дуккхъера хъамех йола социалистически пачхьалкхе—Советски Социалистически Республикай Союз,чоаГІъеча а дохкхий хІамаш каргІдуларах, вай Дахьен моастагІашца доаттадаьча тІеманиг майрали тур-палаш гойтараки коммунистически гІишло хьалъеча толамаш дахараки **Октябрьски Революце орден лойла Азербайджански Советски Социалистически Республикина.**

СССР Лаккхехьарча Совета Президиум Председатель
Н. ПОДГОРНЫЙ.

СССР Лаккхехьарча Совета Президиум Секретарь
М. ГЕОРГАДЗЕ.

Москва, Кремль.
1970 ш., 2 октябрь.

СОВЕТСКИ ХАЛКЪИЙ ВОШАЛА ДЕЗАЛЕ

Азербайджана Компарте ЦК-н Азербайджански ССР Лаккхехьарча Советен

БАКУ, 2 октябрь. (ТАСС). Таган М. Ф. Ахундова ВІагарІчи Ленина орден лелаеча цІеран Болетен Азербайджански Пачхьалкхен академически театре Азербайджана Коммунистически парте Центральни Комитетен Азербайджански ССР Лаккхехьарча Советен торжественни заседани кхолл Азербайджански Советски Социалистически Республикин Азербайджана Коммунистически партен 50 шу дизарна хетаьч партийни, советски, общественни организацеш, Советски Эскара вахалинга дакъа а лоцуш.

Іуйрийна10 сахьат даьлна ха. ЧоаГІа детташ тоьарашца кхелуш нохчийн къаьлгамгІой аьнаваш П. Е. Шелеста, Д. А. Кунаева, В. П. Мжаванадзе, Ш. Р. Рашидова, Азербайджански партийни, советски, общественни организацеш вежаришкахоша, торжественна вахарша вежаришна волча соозни ТОРЖЕСТВЕННИ ЗАСЕДАНИ

республикай, городи турпалай, Москвах - Ленинградаьм делегацеша керте латтараш, военнальнашца.

«Азербайджански Советски Социалистически Республикан Азербайджански Коммунистически партен 50 шу дизарна» яхь докъал бир Азербайджански КП ЦК хьалхара-ча секретаря Г. А. Алиева.

Къамьл де лоьш ду КПСС ЦК Генеральни секретара новкъосту Л. И. Брежнева. Торжественни заседане дахьа лоцуш ура а ерта чоаГІа, дІаьхьа детташ тІоаГІа я йолш тІийдаш ма.

Новкъосту Л. И. Брежнева торжественни заседане президиу-нага дІаелар КПСС Центральни Комитето, СССР Лаккхехьарча Советан Президиумо, СССР Министрий Совето республикера дайтача моаршша тешат.

Цуьг тІеэаГІа Азербайджански ССР Лаккхехьарча Советан Президиума председателя К. А. Хаджиева къамьл де доьа дело торжественни къаьсттина къаьлгамгІой кулгалхоша.

Азербайджанехь ССР Министрий Советан Председателя А. И. Ибрагимова дог тІара баркалла аьнаьр делегацеи кулгалхоша Азербайджанера халкъаьра цар моаршша лаоттаде, дІаэлха, дешаш лаарах.

Торжественни заседане докъа лоцуларна чоаГІа деташ гІоздаьлна я болаш тІаэнаьр КПСС Центральни Комитетера, СССР Лаккхехьарча Советан Президиумера, СССР Министрий Советера дохкийта моаршша писаме.

Партийни гимн «Интернационал» я дохкхийлер Азербайджана Коммунистически парте Центральни Комитетен Азербайджански ССР Лаккхехьарча Советен торжественни заседани.

КАИРЕ ХИННА ВІАШАГІИХЕТАРАШ

КАИР, 30 сентябрь. (ТАСС). Партийно - пачхьалкхан делегацеи керте е волаш Президент Гамаль Абдель Насер дІаволлача даьхьа лаьа Каире вена СССР Министрий Советан Председатель А. Н. Косыгин Куйбо яхача республиканан дворце ВІашагІихьатта хІинхьаьрна дахь НПСС XXIV-ча съезда медаттІера комъаьдиларе йолча яхь юкъъаьхкара уш тІаьхьаш. Цар пъаьсъаьр, съезде ма-ъъаделлаш шиъ эконаш кадаьзо ихьа а пахъьо, В. И. Ленине балхахь кІезарга іомаде, дешарехьта шиъ хІинцча іьнаьй пардош дІаъъаьхара дикъаГІаьнга метода-ш юкъъаьхаеллаш, ишшта ахь э.

Из ихьайнарга ъъаттъаьлар республике оригача педагогически коллективаша. Шоно яц. Нохч-ГІалгІайчен хьехархой нерлачу дешара шера, нерда тоьпанан а дохкхий, КПСС XXIV-ча съезда сийланиг пъаьсъаьргаш ларъяр.

Советски Азербайджанан Компартин ЦК-н, Азербайджанан ССР Министрий Советан Президиумон, Азербайджанан ССР Лаккхехьарча Советан Президиумон, Азербайджанан ССР Министрий Советан Президиумон, Азербайджанан профессионалех-ларан Советан Президиумон, Азербайджанан Ленинан Коммунистически союзан ЦК-н, Азербайджанан ССР-ан Ленинан Коммунистически союзан Баку шахьаран комитетан, Азербайджанан ССР-ан Ленинан Коммунистически союзан Сумгаит шахьаран комитетан, Азербайджанан ССР-ан Ленинан Коммунистически союзан Кировабад шахьаран комитетан, Азербайджанан ССР-ан Ленинан Коммунистически союзан Ленкорань шахьаран комитетан, Азербайджанан ССР-ан Ленинан Коммунистически союзан Нахчыван Автономни Республикин комитетан, Азербайджанан ССР-ан Ленинан Коммунистически союзан Нагорни Карабахан автономни областин комитетан, Азербайджанан ССР-ан Ленинан Коммунистически союзан Дагестанан автономни Республикин комитетан, Азербайджанан ССР-ан Ленинан Коммунистически союзан Ставропольски крайкомон, Азербайджанан ССР-ан Ленинан Коммунистически союзан Ростовски обкомон, Азербайджанан ССР-ан Ленинан Коммунистически союзан Краснодарски крайкомон, Азербайджанан ССР-ан Ленинан Коммунистически союзан Волгоградски обкомон, Азербайджанан ССР-ан Ленинан Коммунистически союзан Астрахански обкомон, Азербайджанан ССР-ан Ленинан Коммунистически союзан Калмыкски обкомон, Азербайджанан ССР-ан Ленинан Коммунистически союзан Воронежски обкомон, Азербайджанан ССР-ан Ленинан Коммунистически союзан Курски обкомон, Азербайджанан ССР-ан Ленинан Коммунистически союзан Белгородски обкомон, Азербайджанан ССР-ан Ленинан Коммунистически союзан Орловски обкомон, Азербайджанан ССР-ан Ленинан Коммунистически союзан Тульски обкомон, Азербайджанан ССР-ан Ленинан Коммунистически союзан Рязански обкомон, Азербайджанан ССР-ан Ленинан Коммунистически союзан Калужски обкомон, Азербайджанан ССР-ан Ленинан Коммунистически союзан Брянски обкомон, Азербайджанан ССР-ан Ленинан Коммунистически союзан Смоленски обкомон, Азербайджанан ССР-ан Ленинан Коммунистически союзан Калининградски обкомон, Азербайджанан ССР-ан Ленинан Коммунистически союзан Псковски обкомон, Азербайджанан ССР-ан Ленинан Коммунистически союзан Новгородски обкомон, Азербайджанан ССР-ан Ленинан Коммунистически союзан Ленинградски обкомон, Азербайджанан ССР-ан Ленинан Коммунистически союзан Мурманск шахьаран комитетан, Азербайджанан ССР-ан Ленинан Коммунистически союзан Архангельски обкомон, Азербайджанан ССР-ан Ленинан Коммунистически союзан Вологодски обкомон, Азербайджанан ССР-ан Ленинан Коммунистически союзан Карельски обкомон, Азербайджанан ССР-ан Ленинан Коммунистически союзан Коми обкомон, Азербайджанан ССР-ан Ленинан Коммунистически союзан Ижевски обкомон, Азербайджанан ССР-ан Ленинан Коммунистически союзан Удмуртски обкомон, Азербайджанан ССР-ан Ленинан Коммунистически союзан Пермски обкомон, Азербайджанан ССР-ан Ленинан Коммунистически союзан Свердловски обкомон, Азербайджанан ССР-ан Ленинан Коммунистически союзан Челябински обкомон, Азербайджанан ССР-ан Ленинан Коммунистически союзан Кургански обкомон, Азербайджанан ССР-ан Ленинан Коммунистически союзан Тюменски обкомон, Азербайджанан ССР-ан Ленинан Коммунистически союзан Ханты-Мансийски окружни комитетан, Азербайджанан ССР-ан Ленинан Коммунистически союзан Ямало-Ненецки окружни комитетан, Азербайджанан ССР-ан Ленинан Коммунистически союзан Тюменски обкомон, Азербайджанан ССР-ан Ленинан Коммунистически союзан Омски обкомон, Азербайджанан ССР-ан Ленинан Коммунистически союзан Новосибирски обкомон, Азербайджанан ССР-ан Ленинан Коммунистически союзан Алтайски крайкомон, Азербайджанан ССР-ан Ленинан Коммунистически союзан Кемеровски обкомон, Азербайджанан ССР-ан Ленинан Коммунистически союзан Томски обкомон, Азербайджанан ССР-ан Ленинан Коммунистически союзан Красноярски крайкомон, Азербайджанан ССР-ан Ленинан Коммунистически союзан Иркутски обкомон, Азербайджанан ССР-ан Ленинан Коммунистически союзан Читински обкомон, Азербайджанан ССР-ан Ленинан Коммунистически союзан Бурятски обкомон, Азербайджанан ССР-ан Ленинан Коммунистически союзан Якутски обкомон, Азербайджанан ССР-ан Ленинан Коммунистически союзан Приморски крайкомон, Азербайджанан ССР-ан Ленинан Коммунистически союзан Хабаровски крайкомон, Азербайджанан ССР-ан Ленинан Коммунистически союзан Амурски обкомон, Азербайджанан ССР-ан Ленинан Коммунистически союзан Магадански обкомон, Азербайджанан ССР-ан Ленинан Коммунистически союзан Сахалински обкомон, Азербайджанан ССР-ан Ленинан Коммунистически союзан Камчатски обкомон, Азербайджанан ССР-ан Ленинан Коммунистически союзан Чукотски окружни комитетан, Азербайджанан ССР-ан Ленинан Коммунистически союзан Еврейски автономни областин комитетан

БОЛХ ТОАБАРА НАЬКЪАШ ЛЕХАШ

Хlара партийин организацие йоссха событи я отчетно-хоржамий собрани. Цо ноькъостагаш ду партехчун демократи. Атомчамбоаранашта еш йолча критикен самокритикен дегlайоазарах, тlехьатерзийнаш йолча организационни бакъамен лекхараш атомчашкара йолча коммунистически принципанаш хьанара лакхар, берриттa партийны болх лlаца а тоабара тlе ду.

Цуукъа цlаххьа а эожарш, сих а ца лоцш, из ян тlаххьара тинка хьалхагlа кийчлуш бар шолг партийин собранеча «Сельхозтехника» Гроженски отделени партийин организацин коммунисташ.

ХЬАЙБАШТА—ЛЕРТТІА КИЙЧО

Ух деношка хьайбашта Іэн кийчо ен ба юртобахама механизаторашн фермаш болхлоран. Об'шествени хьайбашта ма мота дуккаха доахлар Іалашйеш ба уж. 28 сентябрь тІехьовлаш республика бохкамашка Іалашъяьлй 158,6 эзар тонн йол — е 72 процент, 141 эзар тонн ча — е 68 процент, 5417 тонн бакъа хьар — е 89 процент. Соазка ух лаьцнарш тІехьа лаьцарш ца уж тьокхамаш.

Дуккаха боазамашкарча къьхьгамоша шай хьайбашта чоъарглоча баарамагІа Іалашъяь доакъар. Урус-Мартана райони совхозашка план 7275 тонн йолча кІанзе 7132 тонн е—98 процент Іалашъяь йол.

ПланагІа лаьрхІачоч 92 процент йолш 170 процент чак кийчаьь Надтеречни района бакъамашка.

Бакъа витамини хьар кийчаьр плон тІехьовлачаьнний Сунженски Шьалье районий бохкамашка, хІаьта Шелковской районе колхозашка планагІа лаьрхІачуьл совгІа 383 тонн Іалашъяь ца бацца дина доакъар. Сийсе йолаш, шекара сверла лорддан къагулъеш ахь а доакъар Іалашъеш ба корташкара механизатораш.

Механизаторийн хьайбаш лелхарийн декъар ца шийла ца хьалйекхачалехьа хьайбашта тоъалш тайп-тайпарен доакъар хилийтар.

28 сентябрь тІехьовлаш бакъо витамини хьар кийчарех йола СВОДКА

(проценташка)

Районаш	
1. Ачхой-Мартана	75
2. Гроэненски	82
3. Гудермески	70
4. Наурски	63
5. Сунженски	110
6. Урус-Мартана	51
7. Ишъяь	102
8. Шелковской	138
Республикне гІолла	89
Планагіча шера 29 сентябрь	91

Юртбахьаьа Министерства колхозашкеи совхозашкеи — 83

«Октябрина» совхозашка — —

«Грозный» объединени — «Консервпродовощ» объединени —

Договора ратификаци яьй

СССР Лаьхьехьарча Советь Президиумо 1970 шера 30 сентябрерча Указаца ратификаци яьй СССР Министрий Советь хьачудаьккхина доттагІаьа, цхьана гІуллакхан деклараре, Іаьшш новкъосташ даро хьакъехьарча, Советски Социалистически Республикий Союзе Румыне Социалистически Республикен кхъе лаьхьа, 1970 шера 7 июле Бухарест кулгаш йаздьча а Советски Союза цхьяь механизаторча гулакхаште йолчеи СССР Лаьхьехьара Советь Кьаьнй Советен комиссеша кхоабалдаьча а Договора.

(ТАСС).

ПРАГА, Чехословаке 45 эзар къона гражданин укх шера дуккъашка школьни классий наІара сингІа а хоададь чуъяь вахна. Республика дукхахьа районашка лелорна кешнех керлачу хІоттор-дІабоаленаш занятеш. Алхха чеШски областашка хьайбайлаш 20 совгІа кеп школаш.

СУРТА ТІА: Врождова Ілхошерн (Центральни Чехи) юрта кер да школа.

ЧТК—ТАСС сурт.

ЛОАМАН ДАЬГІЕНЕХ ПАЙДА А ЭЦАШ

Советски районе лоаман лаьгІенашка 3090 бежан деаккъу. ХІаьта ткъ район церторна лаьккъе дуьхь доакъар Іалашйеш ба. Барлі-ниве буьт Іалашъяь лоаман лаьгІенашка доакъаргІа Іалелй уолал 200—250 килограммаго лаьккъоч.

Партс Центральни Комитета кюлькъи Пленума соалаш тоъалша кхочушдарна шерра социалистически яьлк е Ворошиловски Чечено-Ингушски районе къьхьгамошна паччахьлаьхьена дуьх лоххара кхаь кварталн плаш. Кинтра, планагІа 1500 центнер доккха деалча 1731 центнер дехкех дуьх. Хьаьта ер буьт чакъо-Іоалаш кхочушъеъриа паччахьлаьхьена дуьх лоххара кхаь кварталн плаш.

Уьх деношка «Новая жизнь» колхоза Кировн цІеррачІеи кайлоий лоаман лаьгІенашка хиннан со. Лог гІолдоаккхийн ца хьайбаш лелхарийн дакъа эхьхьаьнан. Шишна боахама хьайбашта Іалашйеш дуьхь доакъа совгІа дуьх тахтийтта.

«Новая жизнь» колхоза Балсаев Вахаси Катермаков Хьасанан кулгаалъеча шин бригадн доакъаш йолаш. Вахаева бригада 198 къа-ра бежаан Катермакова бригада 282 ешча лелабу.

Цхьа ер, шин шу, ахо ну эаьнача доахаина планагІа эеннеи буси 400—500 граим дуьх тІехьа кхеттийта дина. Бакъда, Балсаев бригадерча хьайбаш лелхарийна Хамидова, Бачаева, Сайпуллаевн Усманова лоаман лаьгІенех бина да пайда ишин эаьнан доакъар хьарх дийнахь буси дьхьа бежаан 900—1000 граим тІехьа-тІеъ. Цуьл а лаьккъеъ ца Катермаков Хьасанн бригадн хьайбаш лелхарийн. Истамулов Абдулъаьмин, Дакаев Мохььаьдан лелабу 140 ешча 86 Іаьсн. Іаьсий доакъаргча хІара Іаьхьа дийнах буси планагІа 800 граим тІехьатІеъ ешча, 1000—1200 граим тІехьатІеъ цаз.

Уьх шера паччахьлаьхьена планагІа 400 центнер дуьх лоаха лелаш я «Новая жизнь» ков колхоза. Ма план ткъйнаъ хиа тоъоваш я цун. Августе буьт чакъо-Іоалаш 226 центнер дуьх лоаха цу бакъонаш хьайбаш лелхарашна паччахьлаьхьена. Хьаьта планагІа сийсаеш ца хІара дар 180—200 килограмм аьаш лоаш 200 бежаш.

Дика бохь бу Кировн цІеррачІеи колхоза хьайбаш лелхарашна. 670 бежаш ца цу бохьаша эеннеи Іалашйеш доакъаш. Къьхьгта лаьхьа къьхьгашна тоъалш доах Алтиева Эпаевгіпаи цун доакъаргІа. Цун эеннеи ца 64 Іаьсеи 96 бежаш. Иштта 600 граим йоаь-на пенаи буси хІара Іаьхьа-ниъера лаьрхІача 1050 граим дуьх тІехьот. Хьаьта кхаьнарш-та тІехьат 1800 граим.

Ер шу доалаьчча доах шоаш лелаеча 211 бежаеи ша эеннеи а ца лелаийтан хьайбаш Дубаев Іалаудина кулгаалъеча бригада хьайбаш лелхарийн. Цун совгІа план 500 граим йолча меттиг буси хІара бежаша пачъера лаьрхІача 1200 граим дуьх а тІехьатІеъ цаз.

Цхьа паччахьлаьхьена колхозий правленеча хьайбаш лелхарий Бакъанаров Бокан сообщачара гІуллакхан. ХІара бежа Іуна 70—75 сом йолаш доагІа. Хьаьта лоаханна тІехьатота дуьхьа-ч кхаьнан лаьккъ ма. Дуьх тІехьатера йолш 180 процент кхочушйича 25 процент аъча тІехьот алаеча.

Колхозий правленеча лерттІа бакъо» а лоаман лаьгІенашка кхаьнарш-тар сийсаеш хьайбаш-ларш-баьккъера. Хьайбаш лелхарен Іалашбаь Йилйича палаткаш, раскладушкаш, мел эпача пъьстІашш, транзисторш приемникаш, кІанчуш. Цуьл совгІа масс хаьа керла газеташ журнаьлаш шуьга шиъ хьайбаш лелхарийта деш. Уьх болча кластера хьа агитаторш, лекторш, художественни самодеятельности артисташ.

Ер буьт чакъбаьча лоаман лаьгІенашкара цІеррачІеи хьайбаш. Цудухьа хІаьта сийлеина помещенеи тоъеи, доакъар Іалашйеш бежаш лелхарий. Шиъта Кирова цІеррачІеи совгІоее ерриата помещенеи тоъ а ло, доакъар Іалашйеш ба хьайбаш лелхарен. ХІаьнне Іалашъяь 1090 тонн гІоаьа доакъаре 700 тонн силосн, хІаьта «Новая жизнь» колхозе — 650 тонн гІоаьа доакъаре 180 тонн силосн.

Уьх шера паччахьлаьхьена дуьх лоаханна планагІа тІехьовлаш-ларш-лоаш денош тІа районна ерриачча совхозашка. Ша хуьрдан КПСС XXIV съезда цар кийчу къьхьгашна соагІач.

Я. ХАРСАНОВ,
Советски районна юртбахьаьа производственни управленин начальникн.

ВАЬ 75 ШУ ДИЗАРГА

С. А. ЕСЕНИН

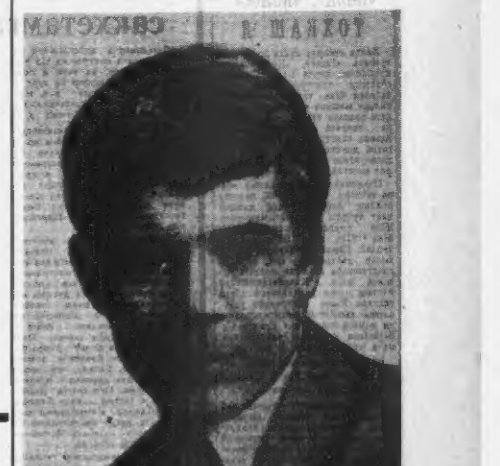

Наггахь шера ца хуьча тайпара къьхьгаш шиъ тайпарен таланг волаш хинна башка - дика эрсий поэт, Сергей Александрович Есенин (1895—1925) нахани кхоллараш деш хиннан Россе историчуьнь шиъ эпоха къастеча доаккъ тІа. Чоаланне, дуьхьгаш сагото тІехьолчаьн хала тиннаб керлачу нахарга доаг ишъ. Есенина творчески чоаланан Іаьхьа-ларш-лаьккъ Іаьхьа-ларш бедаршна, эгІарш-лаьхьа, мехка дерригача лаьарр Іоккхий эргалонаш яьлаш ца ха чоаланан халш хинна хІаьнна.

Эрсий Іалашо революцин лаьхьчарча бытен Іаьхьийтйай поэта шиъьхьанцарча стихаш тематика. Есенина поэтически талант ю-шьарна ер чоаланан. Іаьхьенна доттІозвалан ца тІаийца революцин пъьнаеча тІехьаьгІа. Революце сийлахь - доккха баьккъер хІоттор а дь, кхеданан Іаьтта керла лаьар тІоаьгІа шийла поэтс; ша цо ше пІалехьн. «Комингна гІоттош Русь хІара минут терзалъе» тІеэгІан.

Шиъ дикагІа Іаьна произведенеш 1924 — 1925 шераьнка хьалхьа Есенина. Цхьаьна хьалхьа хотдаергІанарг тоъаш боаша да «Сийлахь - Покхчча походан дола плана» (1924), «Анна Снегина» (1925) лаьча поэма тІа эпоран поэт. Сергей Александрович Есенин (1895—1925) нахани кхоллараш деш хиннан Россе историчуьнь шиъ эпоха къастеча доаккъ тІа. Чоаланне, дуьхьгаш сагото тІехьолчаьн хала тиннаб керлачу нахарга доаг ишъ. Есенина творчески чоаланан Іаьхьа-ларш-лаьккъ Іаьхьа-ларш бедаршна, эгІарш-лаьхьа, мехка дерригача лаьарр Іоккхий эргалонаш яьлаш ца ха чоаланан халш хинна хІаьнна.

Эрсий Іалашо революцин лаьхьчарча бытен Іаьхьийтйай поэта шиъьхьанцарча стихаш тематика. Есенина поэтически талант ю-шьарна ер чоаланан. Іаьхьенна доттІозвалан ца тІаийца революцин пъьнаеча тІехьаьгІа. Революце сийлахь - доккха баьккъер хІоттор а дь, кхеданан Іаьтта керла лаьар тІоаьгІа шийла поэтс; ша цо ше пІалехьн. «Комингна гІоттош Русь хІара минут терзалъе» тІеэгІан.

Шиъ дикагІа Іаьна произведенеш 1924 — 1925 шераьнка хьалхьа Есенина. Цхьаьна хьалхьа хотдаергІанарг тоъаш боаша да Назым Хикмета эздьа: «Есенин — дуьхьа тІоаьгІа Іаьхьенна хІокхамбоаларш ийсаеллер. Уьх а хІа а кхочІебоаларш ийсаеллер. Уьх а хІа а кхочІебоаларш ийсаеллер. Уьх а хІа а кхочІеб

Кхоана — хьехархочун Ди

БЕРИЙ сакхетамга хьежжа

Юхьанцаьрча классашкара дешар кердена программа тІа дакъа дегадолор аз тъал а лолиг, тІаьта цунах тьаьулар во хург цо хьарах дог тийна а я, хІинг аьлча берий сакхетамга, царах хьаьлча боарамга тьаьжна я нх.

Хіама хургдац, кхетергдац бериш, ахьш тешам Байна яр со юхььанца школо дьалкача бе-рашта ва кердена программаш тьаьжа йолаелуш. Хьаьта — сайна цицъа хеттача тайна сайна, сомбаланза бер тІаьта дуне доьзал болабенна берий сакхетам. ДагІатІаш цар Біаргадаьнар, хезар.

Хіама дишара шира тьаьжарг Бугг чакхбаьнчча тІехьатІе кеы е майрата, тешьаьта ма яьш я ге хь. Къьлача программаш хиначарна тера ац тъа урокаш. Ошка тесай урокашна дуецаш дола цьаьдола хіамаш тезача, йолаюга тьаьнача, берашка лодийтіеча юхььанца класс я, амма хетавургдац тьаьнах. Хіама алъча къаьлгІа ах шу дезар бе-раш ручча бе боалабе, алаелш ядеш Бомбаь. Бомбаь, тхо цаьветтта Бомбаь дешнаш дуьхьа-ріг дола аьлташ. Цун совгІа дешаш вІашкгІ а петташ яздар берашка, доккхачІаьрнаш, вІашкгІаьрнаш кхетадеш хоо, досъа тІе, тетрадаш тІа правописенне тьаьнаш бохьу цо толлуш хоза дІаьздар.

Хіаьта математикагІа дилланна (къаьна хенан арифметикан яьа дохк дац хіама) кхы а гонначІа дакъад тІе. 5—6 классашна Бомбаш дола цьаьдола хіаьмаш Бомбаш ца хьаьнарг классерча бе-раьнк царна хіама хоа йіаьта ла-ни, отрезок, Йіаьхгі, полщаь, дунхгаІа, хіаьнгаІа яьа дустаьнаш. Цар эийца хьаьа 3, 5, 4, 7 тьа мишта хуьт.

Хіама вІашкгІонгара задачаш да доладелнад тхо. Задача условие яха хьаьдуьца аьлча цьаьгарга урнгІадоп берий кургац. Йіаьта дунхгаІчар кончара цьаьдола дацъ-ваш яз яьхьача тьаьгара ца хуьт а чуловдаьн нийса боацш яьа а дувш.

Дикагіа книга бераш... Уж дешаш цьаьнга берий колнастіе, класс яь, я хинна а яь. Уж тьаьгача нохьаьн тайп-тайпара да: цІьаьберан школе Бомбаьтъ барий бешнаш яьа, школагІ-бараш; шоай бераша тергам тІебалийтеча дегаьнаьтта кнуьг кхуьг. Хіаьта йіаьлга яь доцш а дуьхьагІа сингаьтам, боацш, боацш а хуьт.

Тха классе а ба цу тайпара бараш. Уж чІоагІа нанна а боал ерригна классе, сона, хіама аьлча цаьрга гІоалла чакхдоьхч аз эгІара хатта-тІе доаг сай денгар. Цар пенар доь, цар дер. Ас дог сан воспар я, бІарга ца гу берий яьа сийлахеттачу хіамага дегашка. Из боаннга нна ба, цуьй тайпара «лаьмнашкахь» я уж, цар сердал тхона массенна а нанъайол, аз яьхьача тайпара.

Лоацца яьлча, кердена тьаьгара дешь доаддар бараьта дола мегаш тІама ца. Хіаьта юхььанца ду тІама массенна а нанна кун дерзна нийса, ду сахььти массанна-ъа а дІадоорадаь мегаргІадаь-лаш. Уж легтара а хіаьта маг сша мичхьа. Уж таханл, дІаьхар по-дагогий дакъар дІ. Указа цІьаьнах йоаданбоаца тІама хіаьта йіаьш ма.

Цідухьа аьт ёаг со сайна хь-тар. Оттаьа программаь іилла лардаьнг бувзам Болаш а дика а я. Бакъда, цунга тьаьгача яьа ишъ тІаьнга гойтаьра пособеш, кхыдена ъаьшташ вІашкгІаьдъадаьлаш хІара школе. Кердена программаь урок лучч хана цІ а тадаьлаш Бомбаь дуецаьча хетаьл пособеш дІа-къьхьаьна, царца берий уйла тІаьеза ва. Бакъда тха школе дуьхьа ца уж.

Дош ала лоа математика яьача учебникаш а. Цун эшаш боаба оагІув бераша къаьлгІйта ахьш эшач, хІаранна дІатІе а ухаш яь дІаьхьаьгаш дуьгге ва йоаь ахьш цу оагІо тІа латта цифра бераша іомаь, е іомаьнаь зуп. Хьехархочо ша латтача дІаьхьаьна а мегаргІадаь іомаьна, ахьш оагІув ъа а йоаІуш. Хіаьта а цу тІа латта сурташ сон эІаннга хиларах гаьнера бІаргагаь. Нагахь санна уж доаннгаІо дагара, царга а ъаьшта уж тІадоаг оагІув ъа а йоаІуш. Хіаьта а цу тІа латта сурташ сон эІаннга хи-лараш гаьнарга бІаргагаь. Нагахь санна уж доаннгаІо дагара, царга а ъаьшта уж тІадоаг оагІув ъа а йоаІуш. Хіаьта а цу тІа латта сурташ сон эІаннга хи-лараш гаьнарга бІаргагаь.

Хіанга вІашкгІонгара задачаш да доладелнад тхо. Задача условие яха хьаьдуьца аьлча цьаьгарга урнгІадоп берий кургац. Хіаьта дунхгаІчар кончара цьаьдола цьаьдола хіаьмаш Бомбаьтъ барий бешнаш яьа, школагІ-бараш; шоай бераша тергам тІебалийтеча дегаьнаьтта кнуьг кхуьг. Хіаьта йіаьлга яь доцш а дуьхьагІа сингаьтам, боацш, боацш а хуьт.

Дикагіа книга бераш... Уж дешаш цьаьнга берий колнастіе, класс яь, я хинна а яь. Уж тьаьгача нохьаьн тайп-тайпара да: цІьаьберан школе Бомбаьтъ барий бешнаш яьа, школагІ-бараш; шоай бераша тергам тІебалийтеча дегаьнаьтта кнуьг кхуьг. Хіаьта йіаьлга яь доцш а дуьхьагІа сингаьтам, боацш, боацш а хуьт.

Тха классе а ба цу тайпара бараш. Уж чІоагІа нанна а боал ерригна классе, сона, хіама аьлча цаьрга гІоалла чакхдоьхч аз эгІара хатта-тІе доаг сай денгар. Цар пенар доь, цар дер. Ас дог сан воспар я, бІарга ца гу берий яьа сийлахеттачу хіамага дегашка. Из боаннга нна ба, цуьй тайпара «лаьмнашкахь» я уж, цар сердал тхона массенна а нанъайол, аз яьхьача тайпара.

Лоацца яьлча, кердена тьаьгара дешь доаддар бараьта дола мегаш тІама ца. Хіаьта юхььанца ду тІама массенна а нанна кун дерзна нийса, ду сахььти массанна-ъа а дІадоорадаь мегаргІадаь-лаш. Уж легтара а хіаьта маг сша мичхьа. Уж таханл, дІаьхар по-дагогий дакъар дІ. Указа цІьаьнах йоаданбоаца тІама хіаьта йіаьш ма.

Цідухьа аьт ёаг со сайна хь-тар. Оттаьа программаь іилла лардаьнг бувзам Болаш а дика а я. Бакъда, цунга тьаьгача яьа ишъ тІаьнга гойтаьра пособеш, кхыдена ъаьшташ вІашкгІаьдъадаьлаш хІара школе. Кердена программаь урок лучч хана цІ а тадаьлаш Бомбаь дуецаьча хетаьл пособеш дІа-къьхьаьна, царца берий уйла тІаьеза ва. Бакъда тха школе дуьхьа ца уж.

Дош ала лоа математика яьача учебникаш а. Цун эшаш боаба оагІув бераша къаьлгІйта ахьш эшач, хІаранна дІатІе а ухаш яь дІаьхьаьгаш дуьгге ва йоаь ахьш оагІо тІа латта цифра бераша іомаь, е іомаьнаь зуп. Хьехархочо ша латтача дІаьхьаьна а мегаргІадаь іомаьна, ахьш оагІув ъа а йоаІуш. Хіаьта а цу тІа латта сурташ сон эІаннга хиларах гаьнера бІаргагаь. Нагахь санна уж доаннгаІо дагара, царга а ъаьшта уж тІадоаг оагІув ъа а йоаІуш. Хіаьта а цу тІа латта сурташ сон эІаннга хи-лараш гаьнарга бІаргагаь.

Цун эшаш боаба оагІув бераша къаьлгІйта ахьш эшач, хІаранна дІатІе а ухаш яь дІаьхьаьгаш дуьгге ва йоаь ахьш оагІо тІа латта цифра бераша іомаь, е іомаьнаь зуп. Хьехархочо ша латтача дІаьхьаьна а мегаргІадаь іомаьна, ахьш оагІув ъа а йоаІуш. Хіаьта а цу тІа латта сурташ сон эІаннга хиларах гаьнера бІаргагаь. Нагахь санна уж доаннгаІо дагара, царга а ъаьшта уж тІадоаг оагІув ъа а йоаІуш. Хіаьта а цу тІа латта сурташ сон эІаннга хи-лараш гаьнарга бІаргагаь.

Кордена хьежара программаш-та баьнк бош ба № 38 йолча хьехархоша. Кордена тІулгаш-на кхидолу. Бу къаьстгнаш цхьаьна ъаьшташ вІашкгІаьдъадаьлаш хІара школе. Кордена программаш урок лучч хана цІ а тадаьлаш Бомбаь дуецаьча хетаьл пособеш дІа-къьхьаьна, царца берий уйла тІаьеза ва. Бакъда тха школе дуьхьа ца уж.

Дош ала лоа математика яьача учебникаш а. Цун эшаш боаба оагІув бераша къаьлгІйта ахьш эшач, хІаранна дІатІе а ухаш яь дІаьхьаьгаш дуьгге ва йоаь ахьш оагІо тІа латта цифра бераша іомаь, е іомаьнаь зуп. Хьехархочо ша латтача дІаьхьаьна а мегаргІадаь іомаьна, ахьш оагІув ъа а йоаІуш. Хіаьта а цу тІа латта сурташ сон эІаннга хиларах гаьнера бІаргагаь. Нагахь санна уж доаннгаІо дагара, царга а ъаьшта уж тІадоаг оагІув ъа а йоаІуш. Хіаьта а цу тІа латта сурташ сон эІаннга хи-лараш гаьнарга бІаргагаь.

Цун эшаш боаба оагІув бераша къаьлгІйта ахьш эшач, хІаранна дІатІе а ухаш яь дІаьхьаьгаш дуьгге ва йоаь ахьш оагІо тІа латта цифра бераша іомаь, е іомаьнаь зуп. Хьехархочо ша латтача дІаьхьаьна а мегаргІадаь іомаьна, ахьш оагІув ъа а йоаІуш. Хіаьта а цу тІа латта сурташ сон эІаннга хиларах гаьнера бІаргагаь. Нагахь санна уж доаннгаІо дагара, царга а ъаьшта уж тІадоаг оагІув ъа а йоаІуш. Хіаьта а цу тІа латта сурташ сон эІаннга хи-лараш гаьнарга бІаргагаь.

Кордена хьежара программаш-та баьнк бош ба № 38 йолча хьехархоша. Кордена тІулгаш-на кхидолу. Бу къаьстгнаш цхьаьна ъаьшташ вІашкгІаьдъадаьлаш хІара школе. Кордена программаш урок лучч хана цІ а тадаьлаш Бомбаь дуецаьча хетаьл пособеш дІа-къьхьаьна, царца берий уйла тІаьеза ва. Бакъда тха школе дуьхьа ца уж